



Ct. Distr. Comune

Località

Data/Operatore

TI

5

Torricella-Taverne— Taverne

1. Stesura

10.82/mib

Poscritti

☒ rilevato☐ visitato, non rilevato☐ insediamento disperso, solo accennato

## Sviluppo dell'insediamento

Relazioni storiche e spaziali fra i principali perimetri edificati, gruppi edilizi, intorni ed elementi singoli; conflitti; indicazioni particolari per la conservazione.

La località, citata nel 1437 col nome di Tabernae de Torexella, comprende il nucleo di Taverne Inferiore, che sottostà alla giurisdizione del comune di Torricella, e il nucleo di Taverne Superiore, che in parte appartiene al comune di Sigrino e in parte a quello di Torricella.

Il villaggio nasce lungo l'antica strada per il valico del Monte Ceneri e, come denota il nome, ospitava un tempo numerosi ostelli che accoglievano i viandanti diretti al nord. A causa della sua posizione strategica le vicinanze furono fortificate dai Rusca con torri, di cui permangono le resta in zona Castelletto e Caslè. Sulla collina di Castello, che domina il villaggio, sono tuttora presenti le fondamenta di un antico castello: un secondo si ergeva sul promontorio a ovest del paese. Il ponte che collega Taverne al versante opposto della valle esiste sin dal 1496.

Ecclesiasticamente la località dipende dalla parrocchia di Torricella; la locale chiesa fu realizzata verso la fine del XV sec., ampliando un'antica cappella, citata già nel 1469.

Antico villaggio di agricoltori, viticoltori e allevatori di bestiame e di bachi da seta, Taverne si situa sul piano alluvionale del fiume Vedeggio, in posizione rialzata rispetto al fondovalle, e si sviluppa ai piedi della Collina di Castello.

L'insediamento è costituito da due nuclei di diversa dimensione e importanza, sorti lungo l'antica strada di collegamento fra il Sopra e il Sottoceneri. Con la realizzazione della linea ferroviaria del Gottardo la località perde della sua importanza e con la costruzione del viadotto che attraversa il fondovalle ./.

## Qualificazione

### Termine di confronto

☐ città☐ borgo☐ villaggio urbanizzato☒ villaggio☐ frazione (Weiler)☐ caso particolare

qualità della situazione

qualità spaziali

qualità storico-arch.

ulteriori qualità

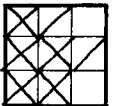

### Valutazione dell'insediamento nell'ambito della regione

Il villaggio, oggi di carattere residenziale, si situa ai piedi della collina di Castello, in posizione dominante rispetto al piano alluvionale del fiume Vedeggio, ed è oggi alterato in parte nel suo rapporto con il paesaggio naturale e nella sua immagine globale in seguito alla realizzazione del viadotto che attraversa il fondovalle e all'insediamento di numerose costruzioni recenti, sorte a diretto contatto con il patrimonio edilizio storico.

L'insediamento manifesta accentuate qualità spaziali per il suo carattere dominante nel contesto paesaggistico, dovuto al chiaro rapporto fra topografia del sito ed edificazione storica e per la struttura lineare dell'impianto, dove emerge in modo evidente quale elemento ordinatore principale l'antico tracciato stradale per il valico del Monte Ceneri. ./.

Poscritti

--	--	--	--	--	--	--

### Sviluppo dell'insediamento (continuazione)

regredisce a centro rurale periferico. Con la realizzazione del nuovo tratto di strada cantonale e del sottopassaggio ferroviario si annulla ogni rapporto fra il nucleo principale e il gruppo di abitazioni (0.0.14) sorto nei pressi della vecchia stazione ferroviaria, recentemente demolita.

Il nucleo principale (P 1), denominato Taverne Inferiore, presenta una struttura lineare e compatta che assume come elemento ordinatore principale il tracciato della strada di attraversamento. Lungo il lato a monte gli edifici, ordinati in schiere contigue, creano un fronte unitario e compatto, di rilevante pregio per la ricchezza dei dettagli architettonici che caratterizzano il disegno delle facciate. Per contro, il fronte opposto presenta, nella parte centrale, schiere discontinue che garantiscono una certa trasparenza sul fronte principale del nucleo. Qui gli edifici, di scarso pregio architettonico e in parte modificati nel loro aspetto originario (1.0.4), presentano, sia verso la strada, sia verso il fondovalle, facciate semplici, di scarso rilievo dal profilo architettonico.

L'insediamento è chiuso a monte da schiere di rustici contigui (1.0.2) a due piani, in parte in pietra nuda, in parte intonacati a grezzo, e in più casi adibiti ad autorimessa. Ulteriori rustici, in buono stato di conservazione, sorgono isolati a sud del nucleo, allineati lungo la via che collega la strada di attraversamento con la strada pedemontana che sale verso Torricella.

L'insediamento è oggi in parte alterato nel suo rapporto con il piano alluvionale (I-De I), un tempo a sfruttamento agricolo, dalla presenza del viadotto che lo attraversa in direzione trasversale. Le diverse case unifamiliari sorte di recente sulla porzione di piano estesa fra la collina del Castello e l'abitato (I-De II) hanno in buona parte modificato il paesaggio sullo sfondo del nucleo. Gli interventi che maggiormente compromettono l'immagine del sito sono costituiti dagli imponenti volumi delle recenti costruzioni sorte all'entrata meridionale del villaggio.

Il piccolo nucleo di Taverne Superiore (G 0.1), sviluppatosi lungo la vecchia strada per il valico del Monte Ceneri e oggi suddiviso in due parti dal nuovo tracciato della strada cantonale, si situa ai piedi delle falde orientali della collina di Castello e si caratterizza per la continuità del fronte lungo la cantonale, costituito da edifici a due piani con sottotetto chiuso e facciate semplici, perlo più intonacate a grezzo. Sul retro schiere ortogonali alla strada, costituite da abitazioni e rustici in pietra nuda o intonacati a grezzo, definiscono cortili e percorsi secondari, generando una struttura a pettine.

./.

### Qualificazione (continuazione)

Dal profilo storico-architettonico emerge nel contesto dell'abitato il fronte stradale a monte che, per la sua regolarità e per la ricchezza dei dettagli architettonici che arricchiscono le facciate degli edifici, conferisce all'insediamento un certo carattere urbano.



Ct.	Distr.	Comune	Località		
TI	5	Torricella-Taverne	Taverne	1. Stesura	3
Poscritti					

**Sviluppo dell'insediamento** (continuazione)

Diverse costruzioni sono sorte di recente lungo la cantonale, sul prolungamento del vecchio fronte stradale. Nel suo complesso questa parte del villaggio, priva di ogni rapporto spaziale con il nucleo principale, manifesta scarse qualità architettoniche e ambientali.

## Poscritti

--	--	--	--	--	--	--

## Perimetri edificati, gruppi edilizi, intorni definiti, intorni orientati ed elementi singoli\*

Perimetri edificati, gruppi edilizi, intorni definiti, intorni orientati ed elementi singoli*			Categoria di rilievo Qualità spaziali Qualità storico-arch. Significato Scopo d. conservaz. accennato alterante	Foto No
	Numero	Denominazione		
P	<u>1</u>	Nucleo abit. di Taverne Inferiore	AR X / X A	13, 14-41, 45-48
G	<u>0.1</u>	Nucleo abit. di Taverne Superiore	AB / / X A	1-11
I-De	<u>I</u>	Area coltiva in primo piano	a / X a	15, 31, 45, 48
I-De	<u>II</u>	Area edificata sullo sfondo di P1	a / X a	33
I-De	<u>III</u>	Area prativa tesa tra P1 e G 0.1	a / X a	
I-De	<u>IV</u>	Area edificata tesa tra P1 e G 0.1	b / / b	25
I-De	<u>V</u>	Pendio parz. edif. sullo sfondo G 0.1	a / X a	
I-De	<u>VI</u>	Pendio verde adiacente a P1	a / X a	34
I-Or	<u>VII</u>	Piano urbanizzato all'entrata di P1	b / / b	42-44
E	<u>1.0.1</u>	Chiesa (origini tardo medievali)	/ / X A	17, 28
	<u>1.0.2</u>	Schiere di stalle contigue	/ / / O	20, 29-31
	<u>1.0.3</u>	Casa borghese	/ / / O	
	<u>1.0.4</u>	Edifici parzialmente modificati	/ / / O	13, 24-26
	<u>1.0.5</u>	Casa con cortile interno	/ / / O	22, 23
	<u>1.0.6</u>	Rustici modificati	/ / / O	40
	<u>0.0.7</u>	Casa dei bambini	/ / / O	43
	<u>0.0.8</u>	Casa comunale	/ / / O	42, 43
	<u>0.0.9</u>	Casa borghese	/ / / O	44
	<u>0.0.10</u>	Ponte stradale	/ / / O	15
	<u>0.0.11</u>	Edificio recente adiacente a G 0.1	/ / / O	1, 5
E	<u>0.0.12</u>	Cappella barocca	/ / X A	2
	<u>0.0.13</u>	Edifici recenti adiacenti ai nuclei	/ / / O	10, 11, 16, 25
	<u>0.0.14</u>	Schiera riatt. lungo la via di penetr.	/ / / O	31-34, 42-44, 48
				49-52

\* descrizione dettagliata sulle schede A, U ed E: disponibile/non disponibile

Poscritti

--	--	--	--	--	--	--	--

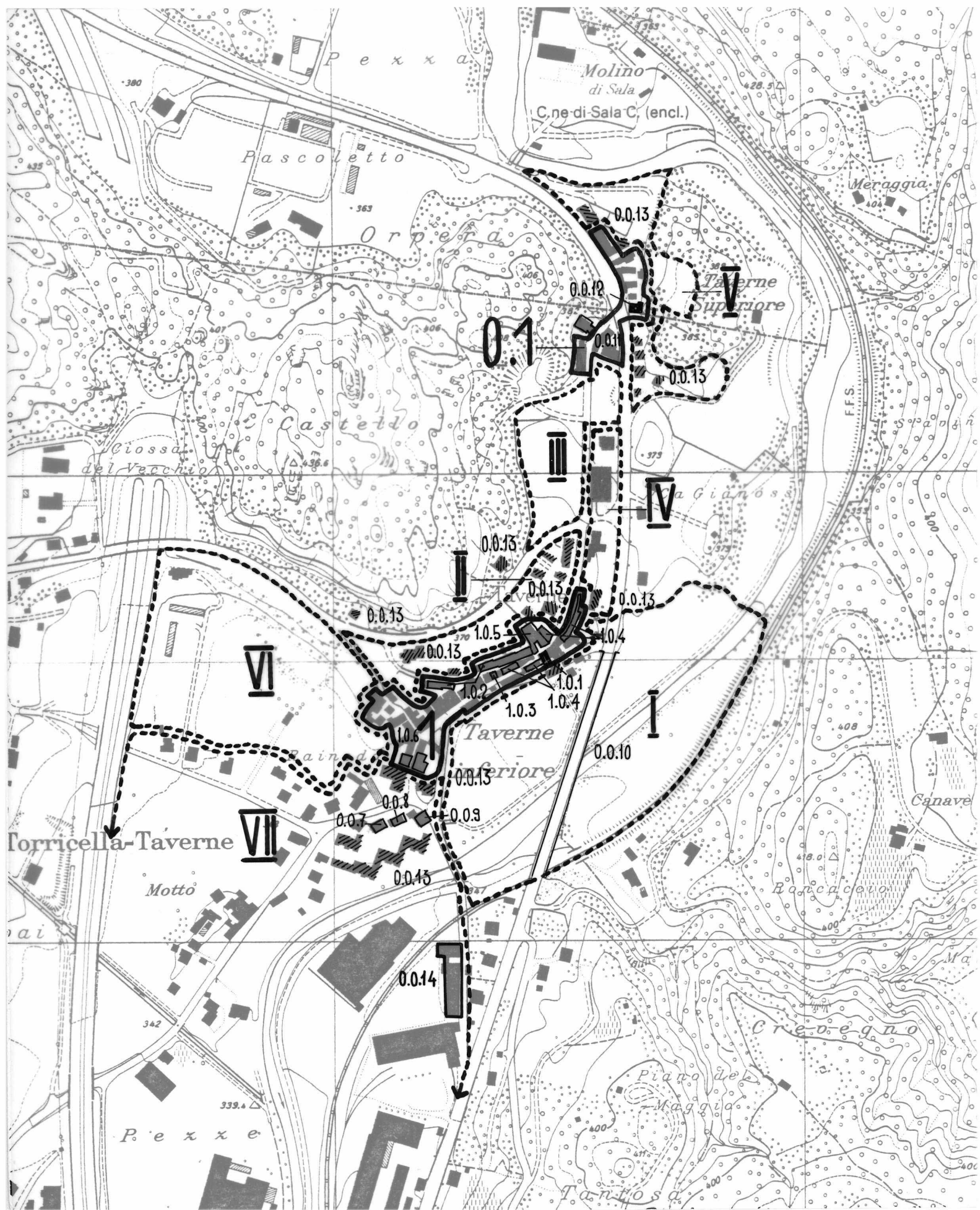





Ct. Distr. Comune

Località

TI 5

Torricella-Taverne— Taverne

1. Stesura

Scala 1 : 5000

Poscritti

--	--	--	--	--	--	--	--

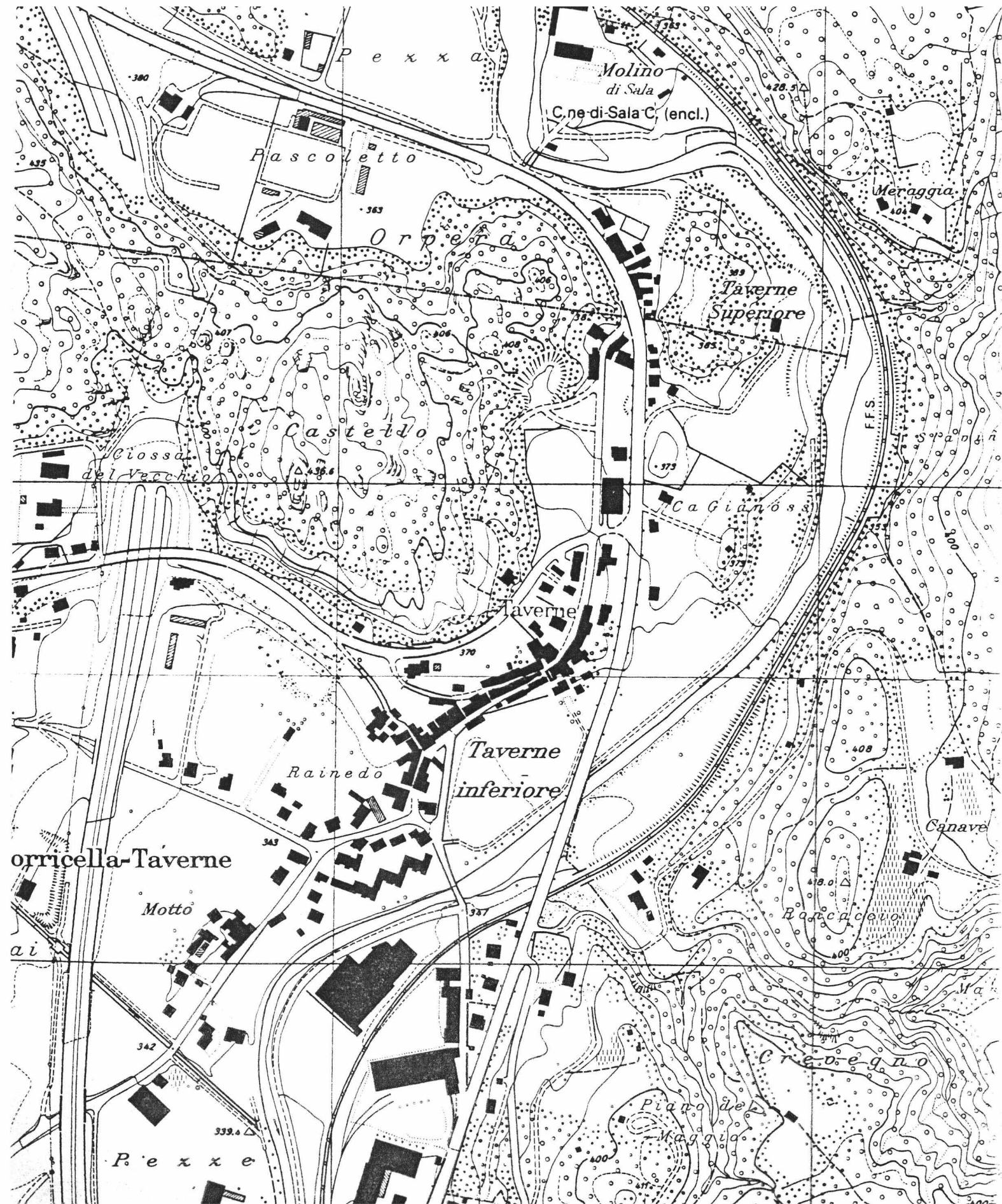

--	--	--	--	--	--	--

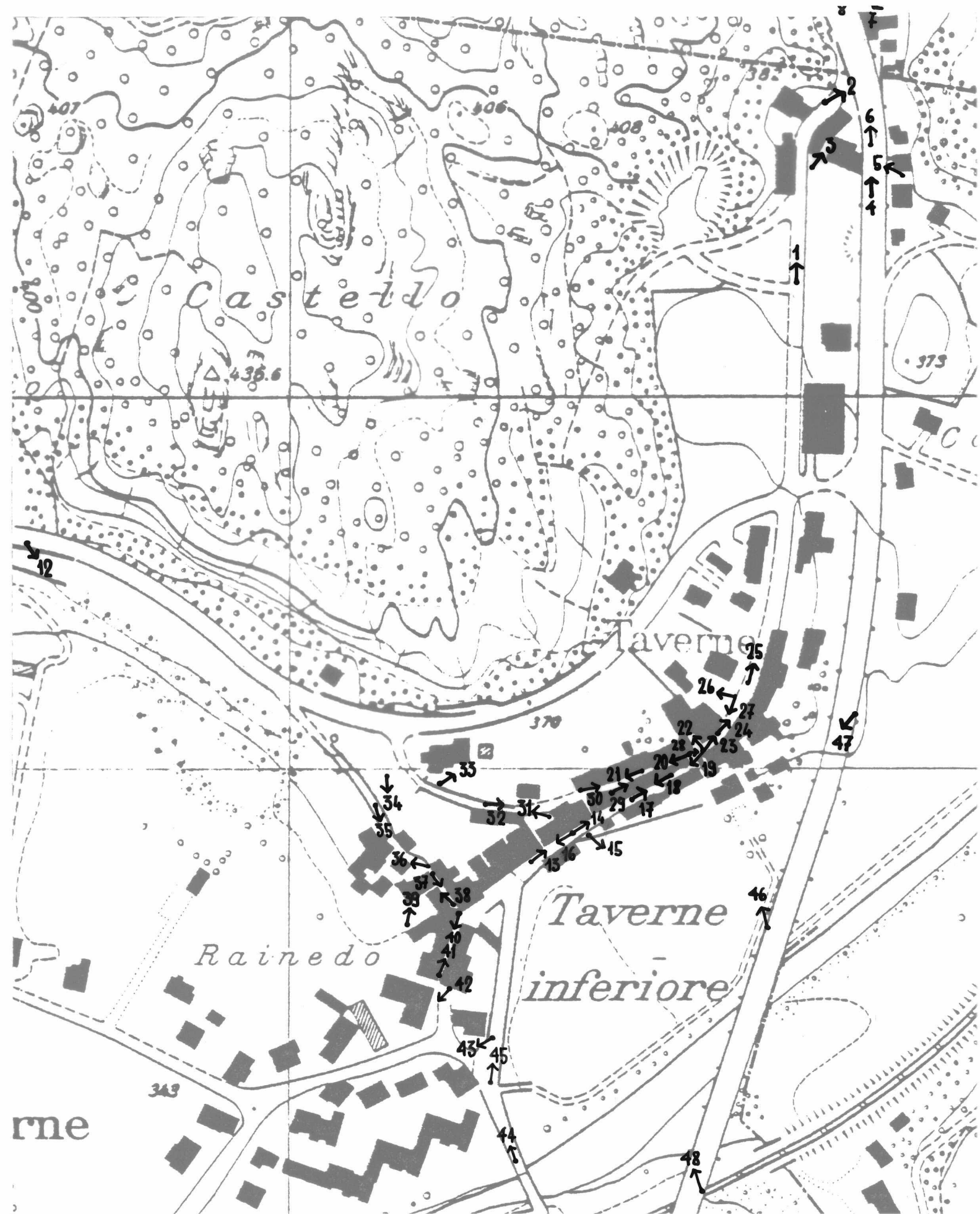



1



7



13



2



8



14



3



9



15



4



10



16



5



11



17



6



12



18





19



25



31



20



26



32



21



27



33



22



28



34

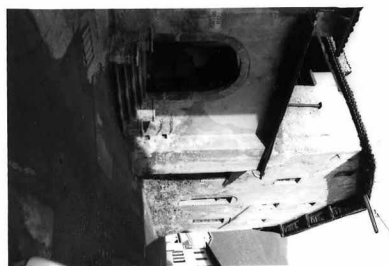

23



29



35



24



30



36



37



43



49



38



44



50



39



45



51



40



46



52



41



47



42



48



Ct. Distr. Comune

Data:

TI 5 Torricella-Taverne

Dati 1982

Poscritti:

--	--	--	--	--	--	--

LOCALITA Taverne  
Torricella

Comune: Torricella-Taverne

Distretto: Lugano

Cantone: Ticino

\*visitato, non rilevato

\*\*insediamento disperso, solo accennato

Carta nazionale no 1333

## DATI ORL PER IL COMUNE

		Settore 1	1960	7.8 %	1970	2.6 %	1980	2.5 %
Abitanti 1980	1612	Settore 2	1960	59.7 %	1970	43.4 %	1980	32.8 %
Abitanti 1970	1067	Settore 3	1960	33.6 %	1970	53.9 %	1980	64.8 %
Aumento 1970-80	51.1%	Indice demografico e = 1.48 (Media svizzera e = 1; se e è superiore a 1 lo sviluppo demografico del comune tra il 1970 e il 1980 era superiore alla media svizzera)						
Aumento 1960-70	26.0%							
Aumento 1950-60	14.3%	Indice d'invecchiamento a = 1.09 (Media svizzera a = 1; se a è infer. a 1 la popolazione del comune nel 1980 era invecchiata)						

## RACCOMANDAZIONI E ORDINANZE DI PROTEZIONE

Sulla lista della lega svizzera per la salvaguardia del patrimonio nazionale A/B:

/

Nell'inventario per la protezione dei beni culturali d'importanza naz./cant./locale:

cant.: Chiesa parrocchiale di Torricella

Nel DFU:

/

Monumenti storici sotto la protezione della Confederazione:

/

Ulteriori ordinanze di protezione:

/



Ct. Distr. Comune

TI

5

Torricella-Taverne —

Carta

1:50'000/25'000

Carta Siegfried 1894

Carta nazionale 1981

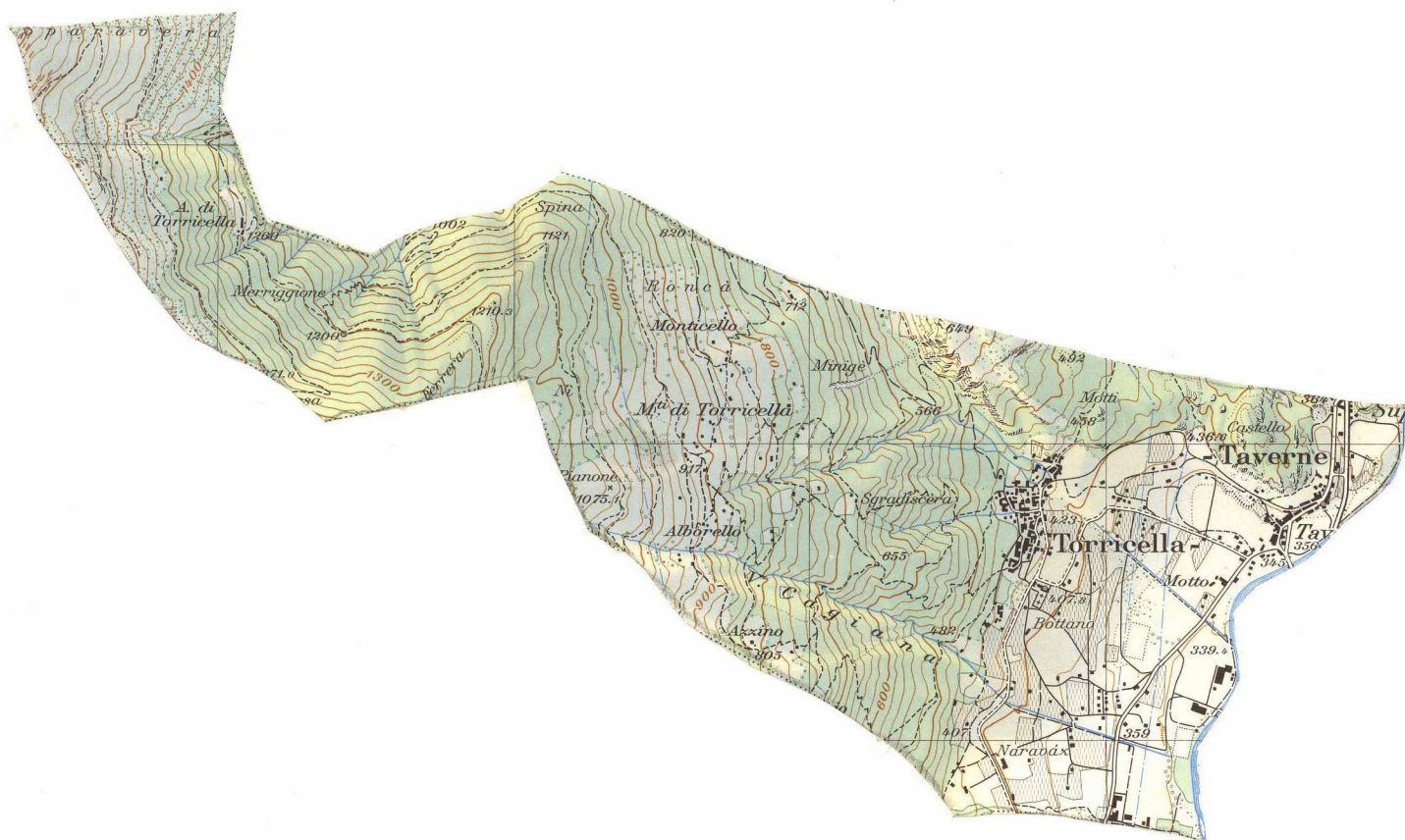
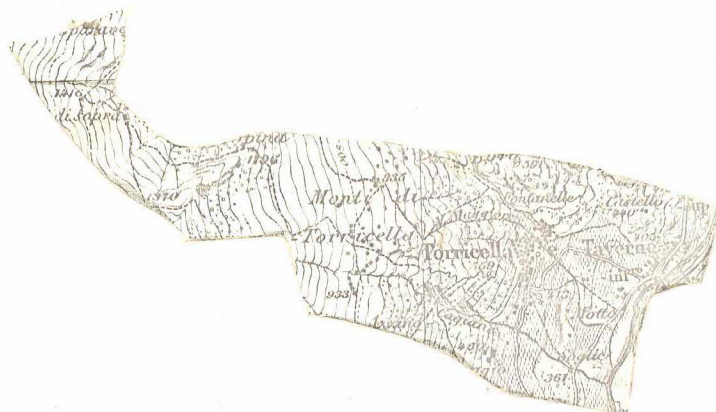

## Literatur / Geschichte / Einzelbauten

**TORRICELLA-TAVERNE** (Kt. Tessin, Bez. Lugano). Gemeinde mit den Dörfern Motto, Taverne Inferiore, Taverne Superiore und Torricella. Zusammen: 122 Häuser, 587 kath. Ew. Kirchgemeinde.

- **TORRICELLA** (Kt. Tessin, Bez. Lugano, Gem. Torricella-Taverne). 413 m. Gemeindeabteilung und Dorf 2 km nw. der Station Taverne der Linie Bellinzona-Lugano-Chiasso der Gotthardbahn. Postablage. Zusammen mit zerstreuten Einzelsiedelungen: 74 Häuser, 318 kath. Ew.; Dorf: 69 Häuser, 302 Ew. Kirchgemeinde Torricella-Taverne. Weinbau. Vieh- und Seidenraupenzucht. Auswanderung der jungen Männer als Maurer, Gipser und Maler in die übrigen Kantone. Der Name des Dorfes rührt von einem einstigen festen Turm (*torre*) her, dessen Reste heute noch sichtbar sind. Das schön gelegene und von alten Kastanienselven umrahmte Dorf ist die Heimat der Künstler- und Gelehrtenfamilie Magistretti, des Baumeisters Cosimo Morelli, der im 18. Jahrhundert lebte und in Imola und Rom Kirchen, Theater und Privatpaläste schuf, und des als Stukkateur eines guten Rufes sich erfreuenden Pietro Trefogli (1763-1835), dessen schönste Werke an der Certosa von Bologna und in Ferrara zu sehen sind. Von Torricella ersteigt man in 4½ Stunden den Monte Tamaro über die Alpe Fornè und durch das Val Cusello.

- **TAVERNE** (Kt. Tessin, Bez. Lugano, Gem. Sigrino und Torricella). 367-410 m. Gemeindeabteilungen und Dorf am Vedeggio, an der Vereinigung der von Agno und Lugano gegen Bellinzona ziehenden Strassen und 1 km n. der Station Taverne der Linie Bellinzona-Lugano-Chiasso der Gotthardbahn. Postbureau, Telegraph, Telefon; Postwagen Station Taverne-Mezzovico. Taverne umfasst 1) eine Abteilung der Gemeinde Torricella mit den beiden Weilern Al di là del Ponte und Motto, dem Dorf Taverne Inferiore und einem Teil von Taverne Superiore: 48 Häuser, 269 kath. Ew.; 2) eine Abteilung der Gemeinde Sigrino mit einem Teil des Dorfes Taverne Superiore: 7 Häuser, 32 kath. Ew. Taverne Inferiore und Taverne Superiore zählen zusammen 42 Häuser, 251 kath. Ew. Kirchgemeinde Torricella. Acker- und Weinbau, Viehzucht und Zucht der Seidenraupe. Genossenschafts-Molkerei. Kreishauptort. Periodische Auswanderung der Männer als Maurer und Gipser in die französische Schweiz. Das Dorf hat seit der Eröffnung der Gotthardbahn viel von seiner ehemaligen Bedeutung (Lage an der Strasse über den Monte Ceneri) verloren. Der Name bedeutet s. v. a. «Herberge, Wirtshaus».

= Taverne Superiore und Inferiore

**TAVERNE.** An einem ehem. Gasthaus Fassadenmalerei 16. Jh. — Haus Rusca, jetzt Serafini; Wappenmalereien der Rusca und der XII alten Orte, 15./16. Jh. — **TORRICELLA.** Kirche, umgebaut 1586 und 1640. Fresken 15./16. Jh.; Jüngstes Gericht, Frührenaissance. —

**TORRICELLA** (Kt. Tessin, Bez. Lugano. S. GLS). Polit. und Kirchgem. *Torexelle* 1254; *Torexella* und *Torricella* 1336; *Thuresela*, *Torresela* und *Torrisela* 1478; *Turricella* 1586. Die politische Gem. wird 1335 erwähnt. Man fand in T. fünf prähistorische Brandgräber, 1916 auch Gräber aus dem christlichen Mittelalter. Der Bischof von Como besass in T. Zehntrechte, die 1372 erwähnt werden. Auf dem Monte Baro, zwischen T. und Sigrino, stehen die Ueberreste einer Burg oder eines Wohnturms. Ueber andere Befestigungswerke auf Gemeindegebiet s. Art. TAVERNE. In der 1. Hälfte des 15. Jahrh. hatte T. dem Herzog von Mailand 20 Soldaten zu stellen. Am 9. XII. 1478 setzten eidg. Truppen einige Scheuern in Brand. Kirchlich gehörte T. urspr. zu Agno, wurde aber vor 1566 eine Filiale von Agno und 1615 kirchlich selbständig. 1469 wird eine Kaplanei erwähnt. Die Kirchgem. kaufte sich 1676 von der Verpflichtung zum Unterhalt der Stiftskirche von Agno los. 1910 kam sie zum Dekanat Lamone. Die St. Mauritiuskirche (heute Pfarrkirche) wird schon 1361 erwähnt. 1640 wurde sie vergrössert, 1929 restauriert. Auf den alten Teilen entdeckte man vor einigen Jahren ein Jüngstes Gericht aus dem Ende des 15. oder Anfang des 16. Jahrh. Die S. Roccokapelle befand sich 1578 im Bau und wurde 1928 restauriert. *Bevölkerung*: 1591, ca. 500 Einw. (mit Taverne); 1626, 330; 1930, 610. — *Vergl. BStor.* 1879, 1881, 1882, 1889, 1890. — *Riv. arch. com.* 1914, 1917, 1922. — S. Monti: *Atti*. — G. Simona: *Note di arte antica*. — L. Brentani: *Codice diplomatico*. — Derselbe: *Lugano e il Ceresio*. — *Monitore di Lugano* 1921. — E. Maspoli: *La pieve d'Agno*. — LL. [C. T.]

**TAVERNE** (Kt. Tessin, Bez. Lugano. S. GLS). Zwei Dörfer: T.-Superiore, zum Teil in der polit. und Kirchgem. Sigrino, zum andern Teil in der polit. und Kirchgem. Torricella, und T.-Inferiore in der polit. und Kirchgem. Torricella. Römische Altertümer. *Tabernac. de Torexella* 1437. Die Brücke von T. bestand schon 1496. Das Syndikat der regierenden Orte wurde öfter in T. empfangen im alten Haus Rusca, das noch Fresken aus der 2. Hälfte des 15. Jahrh. und die Wappen der Orte aufweist. T. war ein wichtiger strategischer Punkt, so dass die Rusca seine Umgebung mit drei Türmen befestigten, mit zweien im Castelletto und

einem im Caslè, vom dem noch Spuren sichtbar sind. 1799 hatte Suworoff in T. sein Hauptquartier; am 11. Mai fand dort ein heftiger Kampf der Franzosen gegen die Russen und Österreicher und die Armee Condés statt. Heftige Pest 1598. Die Kirche Sta. Maddalena ist die gegen das Ende des 15. Jahrh. geschaffene Vergrösserung einer früheren, 1469 erwähnten Kapelle. *Bevölkerung*: 1920, 340 Einw. — AS I. — ASHR. — *BStor.* 1881, 1883. — L. Brentani: *Codice diplomatico ticinese*. — Derselbe: *Lugano e il Ceresio*. — P. Vegezzi: *Esposizione storica*. — P. D'Alessandri: *Atti di San Carlo*. — G. Simona: *Note di Arte antica*. — O. Weiss: *Die tessin. Landvogteien*. — A. Baroffio: *Memorie storiche*. — St. Frascini: *Storia d. Svizzera italiana*. — E. Maspoli: *La Pieve d'Agno*. [C. T.]